

**Comune di Cavriago**

P.zza Don Dossetti, 142025 Cavriago
tel. 0522/373435 - fax 0522/575537 – e-mail:
ambiente@comune.cavriago.re.it

Affidamento dell'allestimento museo multimediale diffuso del
Comune di Cavriago MuDiCa all'interno degli spazi del Centro
Culturale Comunale Multiplo in Via della Repubblica 23

DUVRI	DOCUMENTO UNICO VALUTAZIONE RISCHI DA INTERFERENZA D.Lgs. 81/08 - TITOLO I, CAPO III, SEZ. I
--------------	--

INTRODUZIONE

Gli obblighi legislativi inerenti la tutela dei lavoratori nei casi di affidamento dei lavori all'interno dell'azienda, ad imprese appaltatrici o a lavoratori autonomi attribuiscono forte responsabilità al Datore di Lavoro, individuato, appunto, come il soggetto destinatario degli oneri di maggiore consistenza per la tutela dei lavoratori sia di propria dipendenza che operanti per l'appaltatore. Con tale premessa e prendendo atto del fatto che le problematiche connesse alla corretta gestione degli appalti rivestono vitale importanza ai fini della sicurezza e dell'incolumità di tutto il personale presente (sia dipendenti che esterni, ditte, ecc...) si rende necessario dare una regolamentazione interna che affronti in maniera organica il tema degli appalti alla luce delle indicazioni normative in essere.

SCOPO

L'adozione per legge di forme organizzative e norme di comportamento, che tengano conto di particolari condizioni operative che si instaurano quando più soggetti o imprese si trovano a lavorare contemporaneamente nello stesso ambito, obbliga l'applicazione del coordinamento in quanto scaturisce la possibilità che l'interferenza tra lavori eseguiti contemporaneamente da imprese diverse o da queste e lavoratori del Committente rappresenti un rischio significativo di danni e infortuni sul lavoro.

L'attuazione di procedure di coordinamento, da effettuarsi a monte delle attività stesse, partendo dal presupposto che, nei casi di attività lavorative svolte da soggetti terzi, devono essere soddisfatti, prioritariamente, i contenuti dell'art. 26 del D.Lgs. 81/2008, garantisce un sistema di coordinamento e di interventi di prevenzione e protezione dei rischi atti a ridurre

DUVRI	DOCUMENTO UNICO VALUTAZIONE RISCHI DA INTERFERENZA
	D.Lgs. 81/08 - TITOLO I, CAPO III, SEZ. I

CAMPO DI APPLICAZIONE

Il D.U.V.R.I. e' lo strumento attraverso il quale il **COMMITTENTE** individua e valuta i rischi generati all'interno dei suoi ambienti dalla contemporanea esecuzione di lavori ad opera di **APPALTATORI**

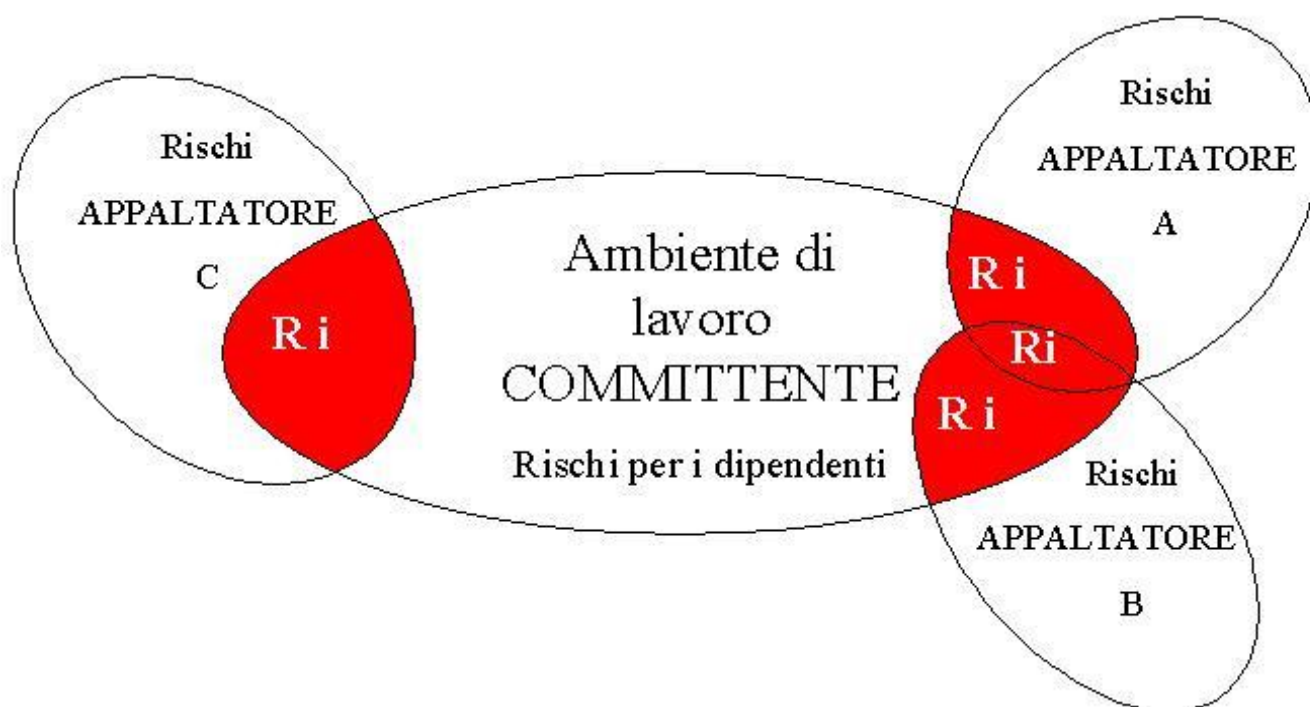

Le disposizioni della presente procedure attengono tutte le attività lavorative oggetto di appalto svolte negli ambienti di lavoro

<div data-bbox="335 141 513 199" data-label="Text"> <p>DUVRI</p> </div>	<div data-bbox="557 120 1214 194" data-label="Section-Header"> <p>DOCUMENTO UNICO VALUTAZIONE RISCHI DA INTERFERENZA</p> </div> <div data-bbox="557 239 1139 277" data-label="Text"> <p>D.Lgs. 81/08 - TITOLO I, CAPO III, SEZ. I</p> </div>
--	---

RIFERIMENTI NORMATIVI

Legge n. 123 del 3 agosto 2007 (*Misure in tema di tutela della salute e della sicurezza sul lavoro e delega al Governo per il riassetto e la riforma della normativa in materia*),

Decreto Legislativo 9 aprile 2008, n. 81: *Attuazione dell'articolo 1 della legge 3 agosto 2007, n. 123, in materia di tutela della salute e della sicurezza nei luoghi di lavoro.*

D.Lgs 81/2008: Articolo 26: *Obblighi connessi ai contratti d'appalto o d'opera o di somministrazione (rif.: art. 1, comma 2, lett. s., n. 1, l. n. 123/2007; art. 7 d.lgs. n. 626/1994 modificato dalla l. n. 123/2007)*

DEFINIZIONI

Committente: è il soggetto per conto del quale l'intera opera viene realizzata, indipendentemente da eventuali frazionamenti della sua realizzazione. Tale soggetto deve essere una persona fisica in quanto titolare di obblighi penalmente sanzionabili.

Appalto: può essere di opera o di servizio; la differenza risiede nel fatto che l'appalto d'opera comporta per l'appaltatore una rielaborazione e trasformazione della materia, diretta a produrre un nuovo bene materiale ovvero ad apportare sostanziali modifiche al bene già esistente; l'appalto di servizio invece mira a produrre un'utilità atta a soddisfare un interesse del committente, senza elaborazione della materia.

Appaltatore: è il soggetto che si obbliga nei confronti del committente a fornire un'opera e/o una prestazione con mezzi propri;

Subappaltatore: è il soggetto che si obbliga nei confronti dell'appaltatore a fornire un'opera e/o una prestazione con mezzi propri;

Lavoratore autonomo o prestatore d'opera: è colui che mette a disposizione del committente, dietro un compenso, il risultato del proprio lavoro. Se la singola persona compone la ditta individuale e n'è anche titolare è l'unico prestatore d'opera della ditta.

Personale: il personale dipendente che opera nell'Azienda.

Contratto d'appalto: l'appalto è il contratto con il quale una parte assume, con organizzazione dei mezzi necessari e con gestione a proprio rischio, il compimento di un'opera o di un servizio verso un corrispettivo in denaro (art. 1655 cod. civ.).

Pertanto, fra committente e appaltatore è stipulato un contratto articolato principalmente su:

<div data-bbox="335 141 513 199" data-label="Page-Header"> <h1>DUVRI</h1> </div>	<div data-bbox="557 118 1214 194" data-label="Page-Header"> <h2>DOCUMENTO UNICO VALUTAZIONE RISCHI DA INTERFERENZA</h2> </div> <div data-bbox="557 237 1139 280" data-label="Page-Header"> <h3>D.Lgs. 81/08 - TITOLO I, CAPO III, SEZ. I</h3> </div>
--	--

- l'oggetto dell'opera da compiere,
- le modalità d'esecuzione,
- i mezzi d'opera,
- le responsabilità,
- l'organizzazione del sistema produttivo,
- le prerogative e gli obblighi.

Quando l'opera è eseguita al di fuori del luogo di lavoro del committente, sull'appaltatore gravano gli oneri economici, riguardanti la remuneratività dell'opera che va a seguire, e gli oneri penali, connessi alle violazioni colpose della normativa di sicurezza.

Subappalto: il subappalto è un contratto fra appaltatore e subappaltatore cui è estraneo il committente, nonostante l'autorizzazione. L'appaltatore non può dare in subappalto l'esecuzione dell'opera se non autorizzato dal committente (art. 1656 cod. civ.).

Contratto d'opera: il contratto d'opera si configura quando una persona si obbliga verso "un'altra persona fisica o giuridica" a fornire un'opera o un servizio pervenendo al risultato concordato senza vincolo di subordinazione nei confronti del committente (art. 2222 cod. civ.).

DESCRIZIONE DELLE ATTIVITÀ OGGETTO

- ☒ dell'appalto
☐ del contratto d'opera

Il presente appalto ha per oggetto l'esecuzione di tutte le attività occorrenti per eseguire e dare completamente ultimate le forniture, la relativa posa in loco e i servizi per l'esecuzione del contratto di appalto per la fornitura e posa in opera di nuovi arredi e allestimenti multimediali, realizzati nel museo multimediale diffuso, del Comune di Cavriago all'interno degli spazi del Centro Culturale Comunale Multiplo sito in Via della Repubblica 23. Sono comprese nel contratto di appalto tutte le forniture, la posa in loco, i servizi e le provviste necessarie per dare la fornitura completamente compiuta e installata in situ come indicato nel progetto esecutivo, secondo le condizioni stabilite dal presente capitolato speciale d'appalto, con le caratteristiche tecniche, qualitative e quantitative previste dal progetto dell'intervento e dei relativi allegati, qui parte integrante.

L'esecuzione dell'appalto è sempre e comunque effettuata secondo le regole dell'arte e l'Appaltatore aggiudicatario dovrà conformarsi alla massima diligenza nell'adempimento dei propri obblighi.

Le forniture, la posa in loco e i servizi, oggetto dell'appalto, possono riassumersi come di seguito, fatte salve più precise indicazioni che alla consegna del cantiere potranno essere impartite dalla Direzione di esecuzione del contratto, con riferimento agli elaborati di progetto.

1. Fornitura e posa di materiale informatico per allestimento multimediale
2. Fornitura e installazione di software per i servizi multimediali
3. Fornitura e posa di arredi su misura e rimozione dell'arredo esistente
4. Fornitura e posa di impianto elettrico e di rete specifici (per alimentazione tecnologie fornite) ed illuminazione
5. Fornitura e posa di supporti per le tecnologie fornite
6. Fornitura e posa di materiale per allestimento grafico - sulla base di immagine coordinata fornita dal committente - e opere di finitura generale
7. Trasporti e consegna di tutti i materiali in loco
8. Redazione di contenuti per le installazioni multimediali (testi, story board, voice over sound design) e sviluppo media, video, animazioni - sulla base di contenuti definiti con il committente
9. Collaudo e test di tutti gli hardware/software forniti
10. Assistenza tecnica sulle tecnologie fornite
11. Formazione addestramento personale del museo all'utilizzo dei software forniti

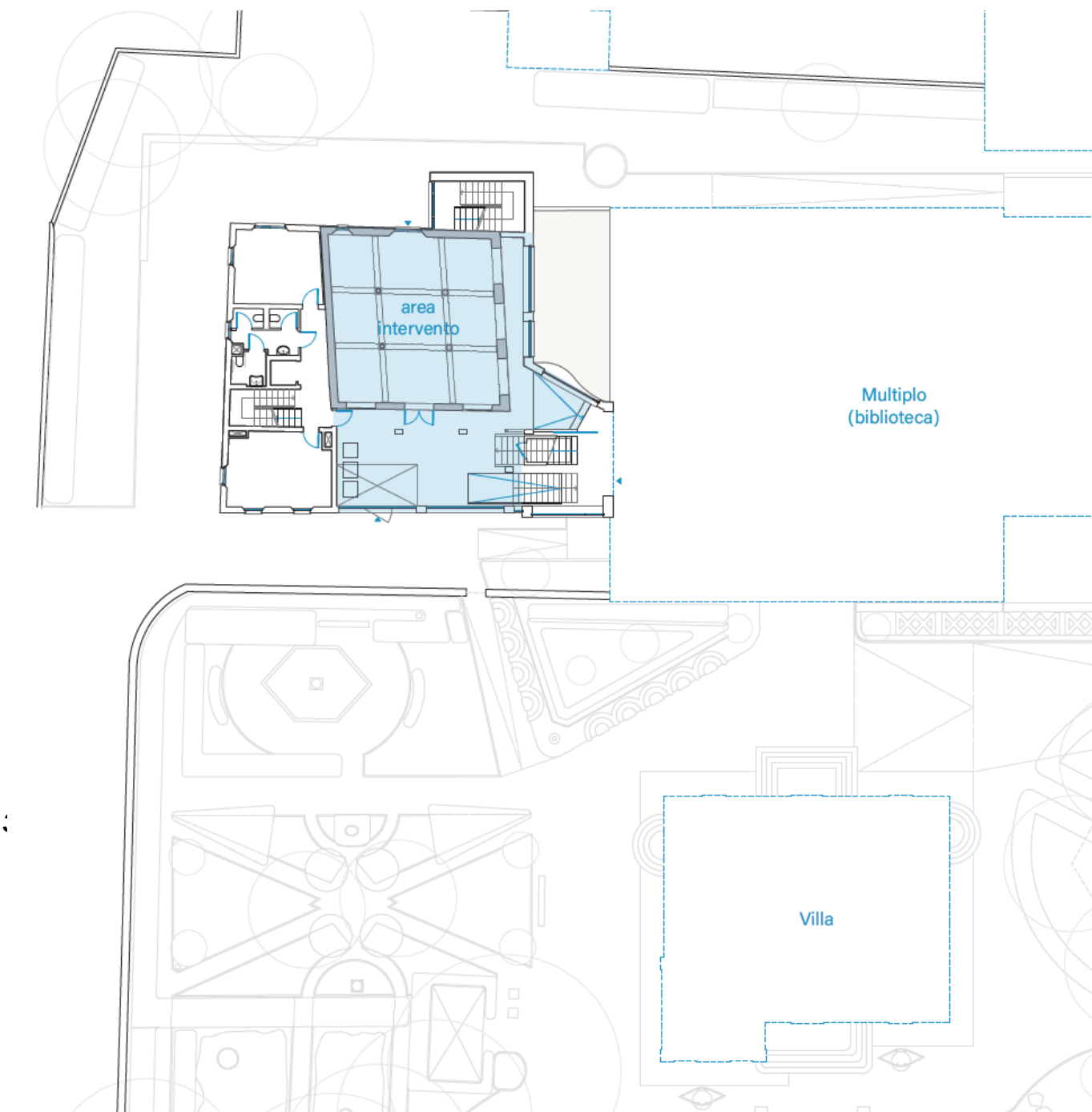

DUVRI	DOCUMENTO UNICO VALUTAZIONE RISCHI DA INTERFERENZA
	D.Lgs. 81/08 - TITOLO I, CAPO III, SEZ. I

3.1 Con il presente documento unico preventivo (allegato 1), vengono fornite all'impresa appaltatrice, dettagliate informazioni sui rischi di carattere generale esistenti sui luoghi di lavoro oggetto dell'appalto, sui rischi derivanti da possibili interferenze nell'ambiente/i in cui sono destinate ad operare le ditte appaltatrici nell'espletamento dell'appalto in oggetto e sulle misure di sicurezza proposte in relazione alle interferenze

• **3.1.1 I Costi per la sicurezza:** i costi della sicurezza sono valutati nella misura di € 500,00 per riunione di cooperazione e coordinamento ed eventuale segnaletica di sicurezza aggiuntiva

4. PRIMA DELL’AFFIDAMENTO DEL SERVIZIO SI PROVVEDERÀ:

• **4.1 a verificare l'idoneità tecnico-professionale**

- ☒ dell'impresa appaltatrice
☐ lavoratore autonomo

anche attraverso la verifica della conformità e compatibilità dell'iscrizione alla CCIA con l'esecuzione dei lavori/servizi/ forniture, commissionati.

A tal proposito

- l'impresa dovrà risultare in regola con i versamenti dei contributi assicurativi e previdenziali a favore dei propri lavoratori dipendenti e dovrà produrre prima dell'inizio delle attività la seguente documentazione: compilare **(allegato 2)**

5) DESCRIZIONE DELLE MISURE DA ATTUARSI

Il documento unico di valutazione dei rischi definitivo è costituito dal presente documento, da allegare al contratto.

5.1 Si provvederà a redigere e controfirmare il verbale di riunione di coordinamento da sottoscrivere ai sensi dell'art 26 comma 2 del D.lgs. 09/04/08 n 81 (**allegato 4**)

DUVRI	DOCUMENTO UNICO VALUTAZIONE RISCHI DA INTERFERENZA
	D.Lgs. 81/08 - TITOLO I, CAPO III, SEZ. I

Allegato1

DOCUMENTO UNICO DI VALUTAZIONE DEL RISCHIO

INDIVIDUAZIONE DEI RISCHI
SPECIFICI DEL LUOGO DI LAVORO
e

MISURE ADOTTATE PER
ELIMINARE LE INTERFERENZE

(ai sensi dell'art. 26 comma 3 del D.Lgs. 09/04/08 n.81)

Affidamento dell'allestimento museo multimediale diffuso del
Comune di Cavriago MuDiCa all'interno degli spazi del Centro
Culturale Comunale Multiplo in Via della Repubblica 23

Nel presente appalto di:

LAVORI	<input checked="" type="checkbox"/>
SERVIZI	<input type="checkbox"/>
FORNITURE	<input type="checkbox"/>

Rischi delle strutture

DOCUMENTAZIONE DI SICUREZZA DELLA SEDE DEL LUOGO DI LAVORO	Sì	No
CPI (CERTIFICATO DI PREVENZIONE INCENDI) PRESENTE IN CORSO DI VALIDITA'	<input checked="" type="checkbox"/>	<input type="checkbox"/>
(Se no alla precedente) CPI (CERTIFICATO DI PREVENZIONE INCENDI) IN FASE DI RILASCIO PRESENTE ESAME PROGETTO	<input type="checkbox"/>	<input type="checkbox"/>
(Se no alla precedenti due) CPI (CERTIFICATO DI PREVENZIONE INCENDI) NON NECESSARIO	<input type="checkbox"/>	<input type="checkbox"/>
E' PRESENTE LA DICHIARAZIONE DI CONFORMITA' DEGLI IMPIANTI (ELETTRICI IDAULICI, ECC.)	<input checked="" type="checkbox"/>	<input type="checkbox"/>
E' PRESENTE DENUNCIA IMPIANTO DI MESSA A TERRA	<input checked="" type="checkbox"/>	<input type="checkbox"/>
LA STRUTTURA E' AUTOPROTETTA (SCARICHE ATMOSFERICHE)	<input checked="" type="checkbox"/>	<input type="checkbox"/>
E' PRESENTE IL PIANO DI EMERGENZA	<input checked="" type="checkbox"/>	<input type="checkbox"/>
SONO PRESENTI LE LUCI DI EMERGENZA	<input checked="" type="checkbox"/>	<input type="checkbox"/>
SONO PRESENTI LE USCITE DI EMERGENZA	<input checked="" type="checkbox"/>	<input type="checkbox"/>
SONO PRESENTI PRESIDI ANTINCENDIO (ESTINTORI, IDRANTI, NASPI)	<input checked="" type="checkbox"/>	<input type="checkbox"/>
	<input type="checkbox"/>	<input type="checkbox"/>

Rischi delle lavorazioni interferenti

INDIVIDUAZIONE DEI RISCHI SPECIFICI E DI INTERFERENZA DELLE LAVORAZIONI	Sì	No	Classe di rischio (Solo per i sì) Vedi tabella A
ESECUZIONE ALL'INTERNO DEL LUOGO DI LAVORO	<input checked="" type="checkbox"/>	<input type="checkbox"/>	2
ESECUZIONE ALL'ESTERNO DEL LUOGO DI LAVORO	<input type="checkbox"/>	<input checked="" type="checkbox"/>	0
PREVISTI INTERVENTI SUGLI IMPIANTI	<input checked="" type="checkbox"/>	<input type="checkbox"/>	2
PREVISTI INTERVENTI MURARI	<input checked="" type="checkbox"/>	<input type="checkbox"/>	2
ALLESTIMENTO DI UN'AREA DELIMITATA (Deposito materiali, per lavorazioni, ...) all'interno della sede DA DEFINIRE NEL VERBALE DI COORDINAMENTO	<input checked="" type="checkbox"/>	<input type="checkbox"/>	2
ALLESTIMENTO DI UN'AREA DELIMITATA (Deposito materiali, per lavorazioni, ...) All'esterno della sede DA DEFINIRE NEL VERBALE DI COORDINAMENTO	<input checked="" type="checkbox"/>	<input type="checkbox"/>	2

PREVISTO LAVORO NOTTURNO	<input type="checkbox"/>	<input checked="" type="checkbox"/>	0
PREVISTA CHIUSURA DI PERCORSI O DI PARTI DI EDIFICIO DA DEFINIRE NEL VERBALE DI COORDINAMENTO	<input checked="" type="checkbox"/>	<input type="checkbox"/>	1
PREVISTO UTILIZZO DI ATTREZZATURE / MACCHINARI PROPRI	<input checked="" type="checkbox"/>	<input type="checkbox"/>	2
PREVISTA UTILIZZO / INSTALLAZIONE DI PONTEGGI, TRABATTELLI, PIATTEFORME ELEVATRICI DA DEFINIRE NEL VERBALE DI COORDINAMENTO	<input checked="" type="checkbox"/>	<input type="checkbox"/>	2
PREVISTO UTILIZZO DI FIAMME LIBERE	<input type="checkbox"/>	<input checked="" type="checkbox"/>	0
PREVISTO UTILIZZO SOSTANZE CHIMICHE	<input checked="" type="checkbox"/>	<input type="checkbox"/>	2
PREVISTO RISCHIO BIOLOGICO (pulizia servizi igienici)	<input type="checkbox"/>	<input checked="" type="checkbox"/>	0
PREVISTA PRODUZIONE DI POLVERI	<input checked="" type="checkbox"/>	<input type="checkbox"/>	2
PREVISTA MOVIMENTAZIONE MANUALE DEI CARICHI	<input checked="" type="checkbox"/>	<input type="checkbox"/>	2
PREVISTA PRODUZIONE DI RUMORE	<input checked="" type="checkbox"/>	<input type="checkbox"/>	2
PREVISTA MOVIMENTAZIONE CARICHI CON AUSILIO DI MACCHINARI	<input checked="" type="checkbox"/>	<input type="checkbox"/>	2
PREVISTE INTERRUZIONI NELLA FORNITURA:			
Elettrica	<input type="checkbox"/>	<input checked="" type="checkbox"/>	0
Acqua	<input type="checkbox"/>	<input checked="" type="checkbox"/>	0
Gas	<input type="checkbox"/>	<input checked="" type="checkbox"/>	0
PREVISTA TEMPORANEA DISATTIVAZIONE DI SISTEMI ANTINCENDIO			
Rilevazione fumi	<input type="checkbox"/>	<input checked="" type="checkbox"/>	0
Allarme Incendio	<input type="checkbox"/>	<input checked="" type="checkbox"/>	0
PRESENTE RISCHIO DI CADUTA DALL'ALTO	<input type="checkbox"/>	<input checked="" type="checkbox"/>	0
PRESENTE RISCHIO DI CADUTA DI MATERIALI DALL'ALTO	<input type="checkbox"/>	<input checked="" type="checkbox"/>	0
COMPRESENZA CON ALTRI LAVORATORI (dipendenti CONTER)	<input checked="" type="checkbox"/>	<input type="checkbox"/>	2
RISCHIO SCIVOLAMENTI (PAVIMENTI)	<input checked="" type="checkbox"/>	<input type="checkbox"/>	2
PREVISTO UTILIZZO e/o TRASPORTO DI LIQUIDI INFIAMMABILI /COMBUSTIBILI	<input type="checkbox"/>	<input checked="" type="checkbox"/>	0
I LAVORATORI DELLA DITTA INCARICATA UTILIZZERANNO I SERVIZI IGIENICI DEL LUOGO DI LAVORO DA DEFINIRE NEL VERBALE DI COORDINAMENTO	<input checked="" type="checkbox"/>	<input type="checkbox"/>	1
I LAVORATORI DELLA DITTA INCARICATA AVRANNO A LORO DISPOSIZIONE SPAZI QUALI DEPOSITI / SPOGLIATOI DA DEFINIRE NEL VERBALE DI COORDINAMENTO	<input checked="" type="checkbox"/>	<input type="checkbox"/>	1
ESISTONO PERCORSI DEDICATI PER IL TRASPORTO DI MATERIALI ATTI ALLO SVOLGIMENTO DELL'APPALTO	<input checked="" type="checkbox"/>	<input type="checkbox"/>	1
ESISTONO SPAZI DEDICATI AL CARICO / SCARICO DEI	<input type="checkbox"/>	<input checked="" type="checkbox"/>	0

DUVRI	DOCUMENTO UNICO VALUTAZIONE RISCHI DA INTERFERENZA
	D.Lgs. 81/08 - TITOLO I, CAPO III, SEZ. I

MATERIALI NECESSARI ALLO SVOLGIMENTO DELL'APPALTO			
E' PREVISTO L'USO DI DPI	<input checked="" type="checkbox"/>	<input type="checkbox"/>	2
	<input type="checkbox"/>	<input type="checkbox"/>	

DUVRI	DOCUMENTO UNICO VALUTAZIONE RISCHI DA INTERFERENZA
	D.Lgs. 81/08 - TITOLO I, CAPO III, SEZ. I

Tabella A

Classe	Criterio per la risposta in fase di Valutazione
1	rischio di interferenza sotto controllo: rischio generalmente modesto sotto il profilo della probabilità di accadimento
2	rischio di interferenza basso: rischio non sufficientemente sotto controllo ma generalmente modesto sia sotto il profilo della probabilità d'accadimento che della gravità dei danni che ne potrebbero derivare
3	rischio di interferenza medio: rischio non sufficientemente sotto controllo, generalmente medio quanto a probabilità d'accadimento e gravità delle conseguenze;
4	rischio di interferenza alto: rischio non sufficientemente sotto controllo con elevata probabilità di accadimento di eventi dannosi associata a possibili gravi conseguenze in termini di entità del danno

Per i suddetti ambienti di lavoro a seguito dei rischi di interferenza individuati, vengono impartite le seguenti ulteriori disposizioni a tutela della sicurezza:

Rischio elettrico

Impianto elettrico L'impianto elettrico è costituito da quadri, linee e impianti sotto tensione (impianti di illuminazione, impianti di allarme, apparecchiature informatiche).

Gli impianti sono conformi alla normativa vigente.

Rischi da interferenze Possibile accesso agli impianti da parte di personale non Autorizzato

Comportamenti da adottare da parte della società appaltatrice

La società appaltatrice informa i propri dipendenti che l'accesso ai locali di lavoro è consentita solo previa autorizzazione della committente, a questo proposito i dipendenti della società appaltatrice hanno l'onere di presentarsi al responsabile della sede esaminata all'inizio dei lavori muniti di apposito tesserino di riconoscimento

Rischio per uso attrezzature

Attrezzature

I lavoratori della società appaltatrice utilizzano, per i lavori da eseguire, solo ed esclusivamente attrezzature proprie.

Rischi da interferenze

Possibile utilizzo di attrezzature della committente da parte della società appaltatrice e viceversa, possibile danni causati dalle attrezzature in uso.

Comportamenti da adottare da parte della società appaltatrice

La società appaltatrice si impegna a sorvegliare le attrezzature utilizzate e a non lasciarle incustodite.

Rischi da interferenze

Utilizzo di attrezzature pericolose.

Comportamenti da adottare da parte della società appaltatrice

La società appaltatrice informa i dipendenti riguardo ai rischi esistenti e sulle modalità operative da seguire per rispettare la normativa in materia di sicurezza

DUVRI	DOCUMENTO UNICO VALUTAZIONE RISCHI DA INTERFERENZA D.Lgs. 81/08 - TITOLO I, CAPO III, SEZ. I
--------------	--

Rischi di incendio - Gestione delle emergenze

Gestione emergenza

E' presente un piano di emergenza.

E' presente una cassetta del pronto soccorso.

E' presente un impianto di illuminazione di emergenza dotato di lampade ad attivazione automatica in caso di mancanza dell'energia elettrica.

E' presente cartellonistica di emergenza indicante le uscite di emergenza, i pulsanti di allarme ed il divieto di fumo.

Esiste una squadra di emergenza adeguatamente formata e sono fatte periodicamente le prove di evacuazione.

Rischi da interferenze In caso di emergenza mancata informazione circa la presenza dei dipendenti della società appaltatrice.

Ostruzione di vie e uscite di emergenza con materiali vari.

Uso di sostanze infiammabili.

Comportamenti da adottare da parte della società appaltatrice

La società appaltatrice informa il responsabile della sede esaminata della propria presenza e del momento dell'uscita dal luogo di lavoro.

La società appaltatrice ha i seguenti obblighi:

- non fumare sui luoghi di lavoro
- non usare fiamme libere

La società appaltatrice provvederà a far prendere visione alle proprie maestranze delle procedure di gestione dell'emergenza incendio affisse in tutte le sedi e provvederà a formare il proprio personale con idoneo corso, restituendo alla stazione appaltante copia degli attestati di formazione ovvero autocertificazione sostitutiva.

Rischi degli ambienti di lavoro

Luoghi di lavoro

I luoghi di lavoro rispettano le normative in materia di sicurezza e igiene.

Rischi da interferenze

Possibile coinvolgimento dei lavoratori della committente in aree di lavoro della società appaltatrice.

Comportamenti da adottare da parte della società appaltatrice

La società appaltatrice ha i seguenti obblighi:

- Obbligo di indicare mediante cartellonistica gli eventuali rischi presenti (pavimentazione pericolosa, pericolo caduta materiali...);
- obbligo di recingere in maniera sicura le zone interessate da lavorazioni al fine di evitare che estranei possano accedere;
- obbligo di rispettare la segnaletica di sicurezza affissa.

Misure di sicurezza generali

Presso le strutture sono in vigore i seguenti divieti ed obblighi per il personale delle imprese appaltatrici/lavoratori autonomi:

<p>DUVRI</p>	<p>DOCUMENTO UNICO VALUTAZIONE RISCHI DA INTERFERENZA</p> <p>D.Lgs. 81/08 - TITOLO I, CAPO III, SEZ. I</p>
---------------------	---

- divieto di ingombrare passaggi, corridoi e uscite di sicurezza con materiali, macchine ed attrezzature di qualsiasi natura;
- divieto di introdurre sostanze infiammabili o comunque pericolose o nocive ;
- divieto – sia per il personale del committente che per quello dell'appaltatore - di compiere di propria iniziativa, manovre ed operazioni che non siano di propria competenza e che possono perciò compromettere la sicurezza anche di altre persone;
- obbligo di informare/richiedere l'intervento del Responsabile della struttura in caso di anomalie riscontrate nell'ambiente di lavoro;
- obbligo di impiegare macchine, attrezzi ed utensili rispondenti alle vigenti norme di legge ed in conformità alle stesse e alle istruzioni di utilizzo del costruttore;
- obbligo di prender visione e di attenersi alle planimetrie esposte e riportanti la posizione dei presidi antincendio, le vie di esodo, le eventuali istruzioni di comportamento in caso di emergenza;
- È vietato fumare

Misure di sicurezza da adottare da parte dell'appaltatore

- Nell'esecuzione delle attività previste dall'appalto, il personale dell'appaltatore presterà la massima attenzione lungo i vari percorsi, in particolare se le pavimentazioni sono irregolari e nel transitare su rampe e scale.
- Nel caso di interventi da parte di personale del committente o di ditte appaltatrici per lavori di manutenzione su edifici e impianti, il personale dell'appaltatore – se presente - si terrà a debita distanza dalla zona interessata ai lavori in quanto potrebbe essere fonte di pericoli (proiezione di schegge, rumore, polvere, ecc.).
- obbligo di tenere esposta apposita tessera di riconoscimento recante il nome dell'appaltatore, fotografia, numero di matricola identificativo dell'addetto.

Misure di sicurezza da adottare da parte del committente

- Il personale del committente responsabile delle strutture informerà tempestivamente l'appaltatore di ogni situazione di pericolo dovuto ad ambienti (pavimenti, passaggi, ecc.) o impianti, che si dovesse manifestare nel corso dell'appalto e delle relative misure di sicurezza, anche temporanee e provvisorie, adottate.
- Qualora il committente dovesse svolgere la propria attività, anche momentaneamente, nelle zone ove opera il personale dell'appaltatore o vi dovesse transitare, dovrà prestare particolare attenzione ad evitare movimenti bruschi o incontrollati che potrebbero dar origine a spintoni, urti, ecc. specialmente se in quel momento sta trasportando materiali sia a mano che con l'ausilio di carrelli e simili.
- Il personale committente addetto alla piccola e minuta manutenzione, qualora dovesse intervenire negli ambienti destinati alle postazioni di lavoro dell'appaltatore, non inizierà i lavori se prima il personale di quest'ultimo non si sarà allontanato dalla zona interessata.
- Lo stesso avrà cura di lasciare gli ambienti di lavoro in assoluto ordine per evitare che nel corso dello svolgimento delle proprie attività, attrezzi e materiali possano cadere, o che il personale dell'appaltatore possa inciampare su oggetti di ingombro a terra (ad esempio cavi e prolunghe elettriche).

DUVRI	DOCUMENTO UNICO VALUTAZIONE RISCHI DA INTERFERENZA
	D.Lgs. 81/08 - TITOLO I, CAPO III, SEZ. I

Il Titolare/Legale rappresentante/
(Committente)

Il Titolare/Legale rappresentante/
(Ditta in Appalto)

<div>DUVRI</div>	DOCUMENTO UNICO VALUTAZIONE RISCHI DA INTERFERENZA
	D.Lgs. 81/08 - TITOLO I, CAPO III, SEZ. I

Allegato2 da compilare a cura dell'appaltatore

In riferimento all'appalto in oggetto, Vi dichiariamo quanto segue:

Anagrafica Ditta

Iscrizione CCIAA

Posizione INAIL n°

Posizione INPS n°

Servizio di prevenzione e protezione dai rischi
(art. 31 del D.Lgs. 09/04/08 n 81)

Responsabile del Servizio prevenzione e protezione

Addetti Antincendio e Primo Soccorso

Medico competente (eventuale)

Rappresentanti dei lavoratori per la sicurezza

I lavoratori che interverranno per ns. conto, per quanto concerne l'oggetto dell'appalto sono:

Nome e cognome del dipendente	Qualifica
<input type="text"/>	<input type="text"/>
<input type="text"/>	<input type="text"/>
<input type="text"/>	<input type="text"/>
<input type="text"/>	<input type="text"/>

I lavoratori che interverranno per nostro conto, sono adeguatamente informati su :

- rischi specifici a cui sono potenzialmente esposti in conseguenza dell'attività lavorativa svolta (art. 36 e 37 D.Lgs.09/04/08 n.81)
- il corretto utilizzo delle attrezzature di lavoro in dotazione (art. 36 e 37 D.Lgs.09/04/08 n.81)
- il corretto utilizzo dei DPI (art. 36 e 37 D.Lgs.09/04/08 n.81) in dotazione ai nostri lavoratori

DUVRI	DOCUMENTO UNICO VALUTAZIONE RISCHI DA INTERFERENZA
	D.Lgs. 81/08 - TITOLO I, CAPO III, SEZ. I

I DPI in dotazione ai nostri lavoratori, conseguenti ai rischi specifici della nostra attività sono conformi alle vigenti disposizioni legislative in materia di tutela della sicurezza e salute e sono i seguenti:

Segnare con una “X” il DPI consegnato al dipendente

Nominativo dipendente	Protezione del:										
	Intero corpo										
	Apparato respirato										
	Pelle										
	Piede										
	Gambe										
	Mani										
	Braccia										
	Naso e bocca										
	Occhi										
Orecchio											
Cranio											

I mezzi e/o attrezzature inerenti ai lavori da eseguire utilizzati dai lavoratori che interverranno per Nostro conto, sono conformi alle vigenti disposizioni legislative in materia di tutela della sicurezza e della salute dei lavoratori . Le attrezzature/mezzi sono i seguenti:











Denominazione attrezzatura/mezzo

Qualora l'attività svolta sia soggetta alla direttiva cantieri (TITOLO IV D.Lgs. 09/04/08 n.81) ci impegniamo inoltre a fornire:

1. dichiarazione dell'organico medio annuo, distinto per qualifica, nonché una dichiarazione relativa al contratto collettivo stipulato dalle organizzazioni sindacali comparativamente più rappresentative, applicato ai lavoratori dipendenti;
2. certificato di regolarità contributiva;
3. piani operativi di sicurezza redatti dalle singole imprese esecutrici

Il Titolare/Legale rappresentante
(Ditta in Appalto)

Allegato 3**STRALCIO PIANO DI EMERGENZA**

Cartellonistica di sicurezza	Informativa
 	Pericolo di folgorazione e di parti sotto tensione Divieto di utilizzo di acqua in caso di incendio
 	Divieto di uso di fiamme libere Divieto di fumo
	Infermeria Cassette Pronto soccorso
	Percorsi di esodo
	Uscite di emergenza
  	Presidi antincendio

DUVRI

**DOCUMENTO UNICO VALUTAZIONE RISCHI
DA INTERFERENZA**

D.Lgs. 81/08 - TITOLO I, CAPO III, SEZ. I

PIANO PRIMO

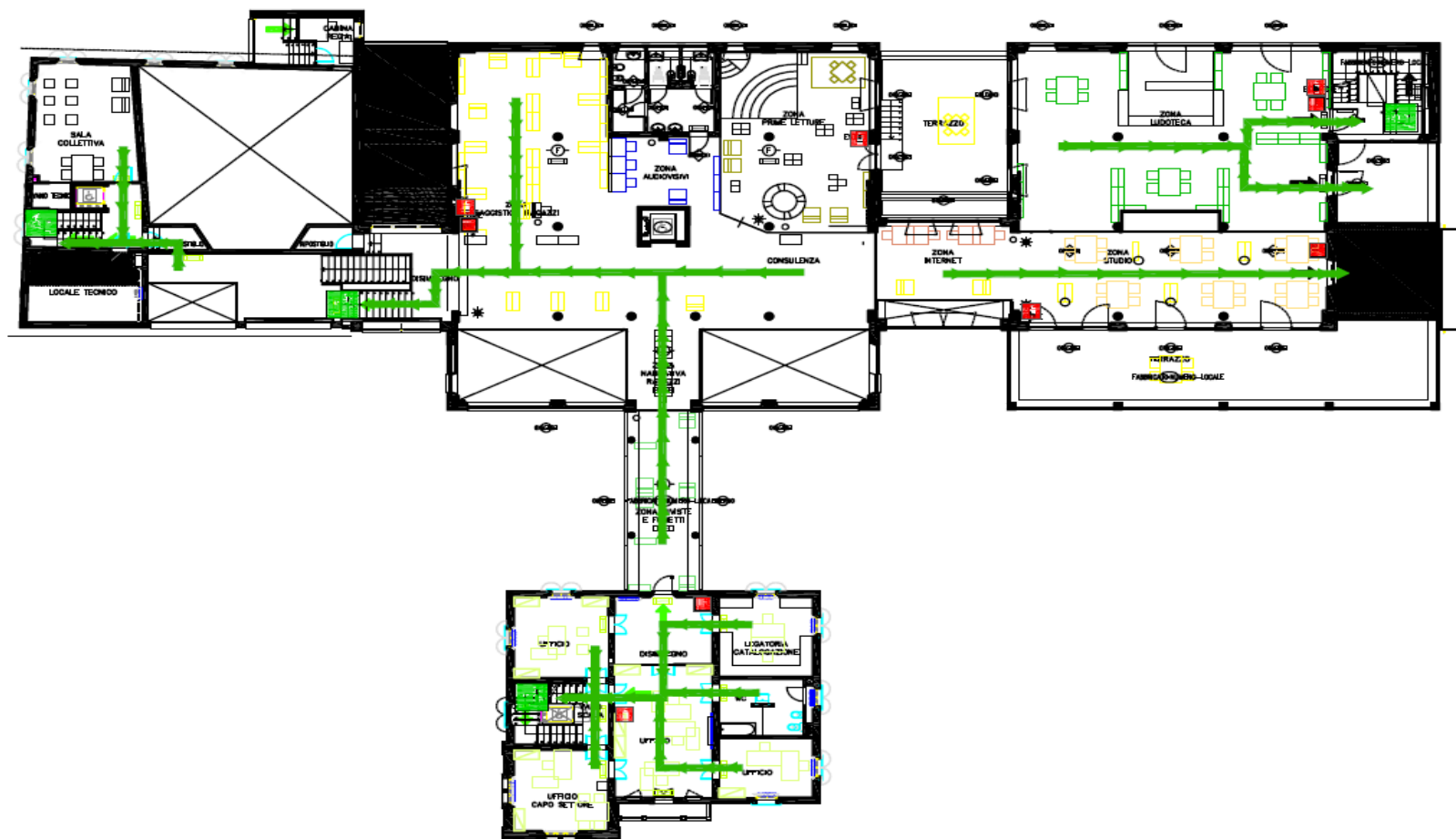

PIANO SECONDO

DUVRI

**DOCUMENTO UNICO VALUTAZIONE RISCHI
DA INTERFERENZA**

D.Lgs. 81/08 - TITOLO I, CAPO III, SEZ. I

DUVRI	DOCUMENTO UNICO VALUTAZIONE RISCHI DA INTERFERENZA
	D.Lgs. 81/08 - TITOLO I, CAPO III, SEZ. I

Allegato 4

VERBALE DI RIUNIONE DI COOPERAZIONE E COORDINAMENTO (art. 26 comma 2 D.Lgs. 09/04/08 n.81)

Il giorno xx/xx/xxx si sono riuniti i Signori:

(per il Committente)

(per l'impresa appaltatrice/lavoratori autonomi)

allo scopo di una reciproca informazione sui rischi e sui pericoli connessi all'attività di cui all'appalto e di quelli derivanti dalle attività lavorative svolte nell'ambiente di lavoro, nonché alle reciproche interferenze tra le due attività precedenti.

In relazione a quanto sopra premesso sono stati evidenziati Rischi connessi all'ambiente di lavoro ed alle interferenze: vedi informazioni contenute nel documento unico di valutazione dei rischi allegato al contratto.

Firma (per il Committente)

Firma (per l'impresa appaltatrice)